

ENERO DE 2018

Panorama Mensual Seguridad y Salud en el Trabajo

Contenido:

Coyuntura en Seguridad y Salud en el Trabajo



Coyuntura en Seguridad y Salud en el Trabajo

Accidentes del Trabajo y de Trayecto

Evolución mensual

En el mes de octubre de 2017 ocurrieron 17.965 accidentes del trabajo y de trayecto en las Mutualidades. Dicha cifra se desagrega en 13.684 accidentes del trabajo y 4.281 accidentes de trayecto, lo que implica que los accidentes del trabajo y de trayecto representan el 76% y 24% de los accidentes totales, respectivamente.

Al comparar interanualmente, existió una disminución de -1,9% en los accidentes totales en octubre de 2017. Al respecto, los accidentes del trabajo presentaron una disminución de -2,6% en relación a octubre de 2016, por otra parte, los accidentes de trayecto tuvieron un aumento de 0,4% en relación al mismo mes del año anterior.

Accidentes del trabajo y de trayecto en Mutualidades Octubre de 2013 - Octubre de 2017

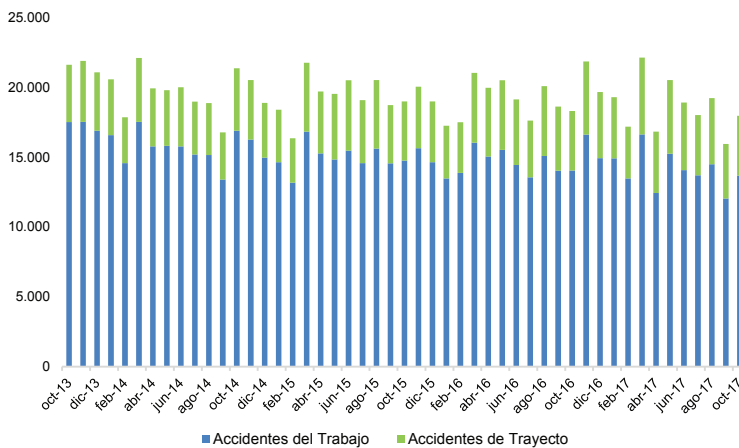

Fuente: Boletines Estadísticos SUSESO

Sexo

Los hombres protagonizaron el 63% de los accidentes totales ocurridos en octubre de 2017, mientras que las mujeres sufrieron el 37% restante de este tipo de eventos. Respecto a los accidentes del trabajo, 67% de este tipo de accidentes fueron sufridos por hombres y 33% por mujeres. Por otro lado, los accidentes de trayecto se distribuyen en 49% y 51% entre hombres y mujeres, respectivamente, en octubre de 2017.

Distribución por sexo de accidentes en Mutualidades Octubre de 2017

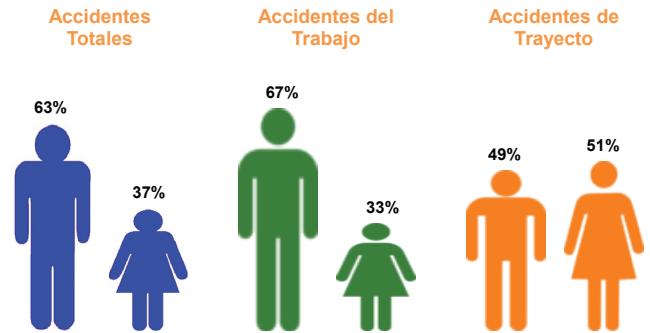

Fuente: Boletines Estadísticos SUSESO

Edad

En términos de edad, se puede afirmar que trabajadoras(es) entre 25 y 44 años son el grupo etario que sufre una mayor proporción de los accidentes totales en octubre de 2017. En efecto, 50% de los accidentes totales fueron sufridos por personas entre 25 y 44 años en octubre de 2017. Las distribuciones por edad de los accidentes del trabajo y de trayecto difieren levemente en octubre de 2017, se observa una mayor acumulación de los accidentes de trayecto en el grupo entre 25 y 44 años comparado con los accidentes del trabajo.

Distribución por edad de accidentes en Mutualidades Octubre de 2017

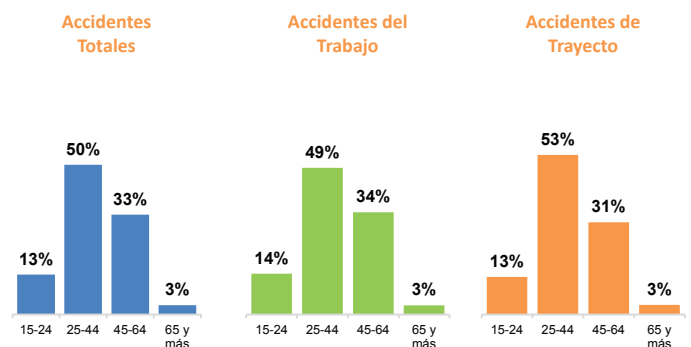

Fuente: SISESAT.

Mutualidades

En octubre de 2017, los accidentes del trabajo ocurrieron mayoritariamente a trabajadoras(es) protegidas(os) de la Asociación Chilena de Seguridad (ACHS) y Mutual de Seguridad (MUSEG) con un 44% y 42% del total de accidentes del trabajo, respectivamente. En el caso del Instituto de Seguridad del Trabajo (IST), un 14% de los accidentes del trabajo fueron protagonizados por trabajadoras(es) protegidas(os) por este organismo administrador en el mencionado mes.

Distribución de accidentes del trabajo por Mutualidad Octubre de 2017

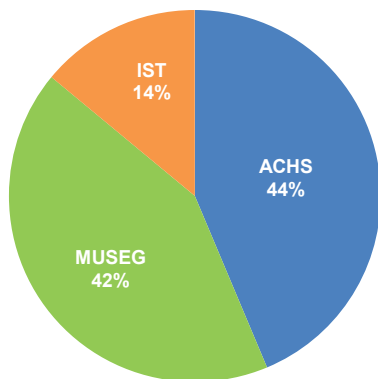

Fuente: Boletines Estadísticos SUSESO

Actividad económica

Al igual que en los meses anteriores, es la actividad Servicios la que presenta el mayor número de accidentes del trabajo en octubre de 2017, lo anterior es consistente con la alta participación de trabajadoras(es) en dicha actividad.

En octubre de 2017 se registró una disminución en el número de accidentes del trabajo en casi todas las actividades económicas al compararse con octubre de 2016, destacan las actividades de Minería, Construcción e Industria con reducciones de -34,9%, -14,9% y -8,3%, respectivamente. Por otro lado, en octubre de 2017 se observa un aumento interanual de los accidentes del trabajo en Servicios, con un aumento de 5,7%.

Accidentes del trabajo por actividad económica en Mutualidades Octubre de 2017

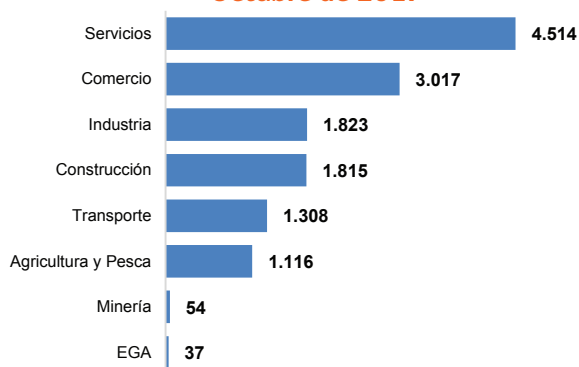

Fuente: Boletines Estadísticos SUSESO

Región

La Región Metropolitana es la región que registra el mayor número de accidentes del trabajo en octubre de 2017 con 7.950 casos, lo cual es consistente con el tamaño de su fuerza de trabajo. En términos interanuales, en octubre de 2017 se produce un aumento destacado en los accidentes del trabajo en las regiones de Coquimbo (24%), Tarapacá (17%) y Aysén (14%). Por otro lado las disminuciones más destacadas se dieron en las regiones de Arica y Parinacota (-18%), Magallanes y Atacama (ambas con -17%) y Araucanía (-11%).

Accidentes del trabajo por región en Mutualidades Octubre de 2017

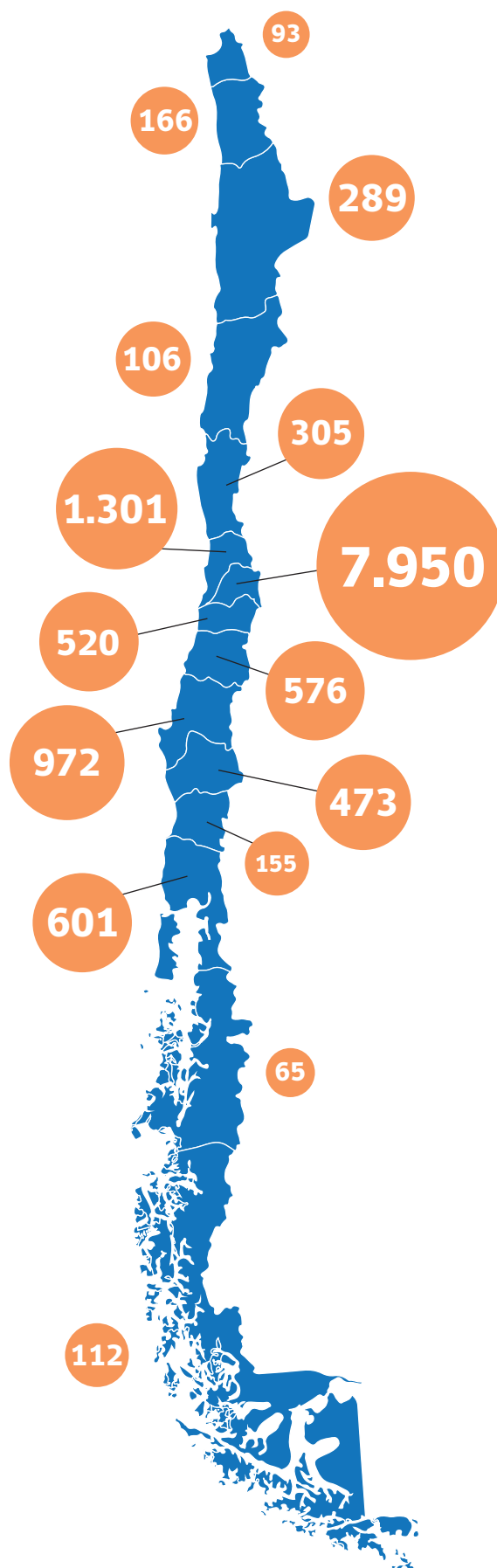

Fuente: Boletines Estadísticos SUSESO

Días perdidos por accidentes

En octubre de 2017, se registraron 21,8 días perdidos promedio por cada accidente. Lo anterior, equivale a una disminución de -1,1% al comparar octubre de 2017 con el mismo mes del año anterior.

Por su parte, los días perdidos promedio por cada accidente del trabajo fueron 20,2 en octubre de 2017, lo que se traduce en una disminución -1,2% en relación a octubre de 2016. En el caso de los accidentes de trayecto, estos generaron 26,8 días perdidos promedio en octubre de 2017, lo que implica una disminución de -1,3% respecto al mismo mes del año anterior.

Días perdidos promedio por accidentes en Mutualidades Octubre de 2013 - Octubre de 2017

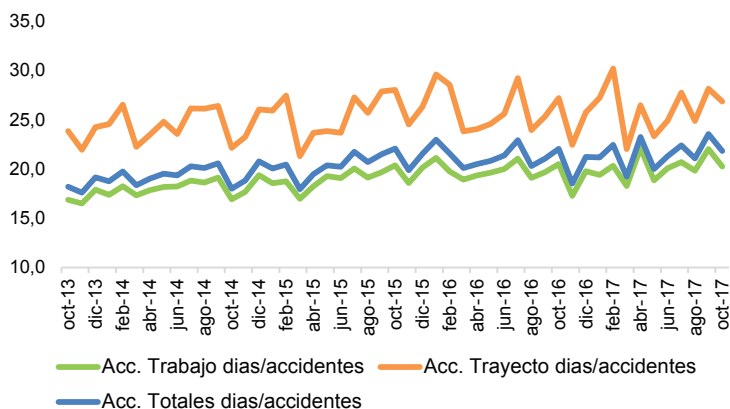

Fuente: Boletines Estadísticos SUSESO

Días perdidos por accidentes según actividad económica

Como es habitual, la actividad económica con la mayor cantidad de días perdidos promedio por cada accidente del trabajo fue Minería con 43,5 días perdidos promedio en octubre de 2017. Por otro lado, Servicios y Comercio, se ubican bajo el promedio nacional para dicho mes.

Los sectores que registraron los mayores aumentos en el número de días perdidos promedio por accidentes del trabajo son EGA¹ (18,5%) y Minería (17,1%), al compararse con octubre de 2016. Por otro lado, las disminuciones se presentaron en las actividades de Servicios (-4,8%), Agricultura y Pesca (-4,5%) y Transporte (-4,1%).

Días perdidos promedio por accidentes del trabajo según actividad económica en Mutualidades Octubre de 2017

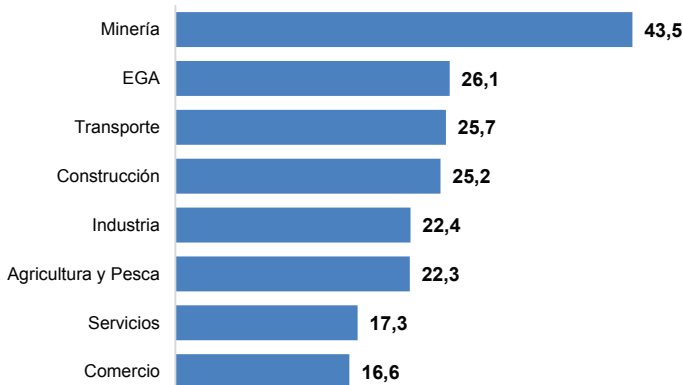

Fuente: Boletines Estadísticos SUSESO

Accidentes Fatales²

Evolución mensual

En octubre de 2017 se calificaron 26 accidentes fatales, los que se desagregan en 13 accidentes del trabajo (50%) y 13 accidentes de trayecto (50%)³. La cifra de accidentes fatales de octubre de 2017 presenta una disminución de -13% respecto del mismo mes del año anterior (4 casos menos). En el caso de los accidentes del trabajo se observa una disminución de -32,0%, comparado con el mismo mes del año anterior. Por otro lado, en el caso de los accidentes de trayecto, hubo un aumento de 18,0%, comparado con el mismo mes del año anterior.

Accidentes fatales del trabajo y de trayecto Mutualidades e ISL Octubre de 2013 - Octubre de 2017

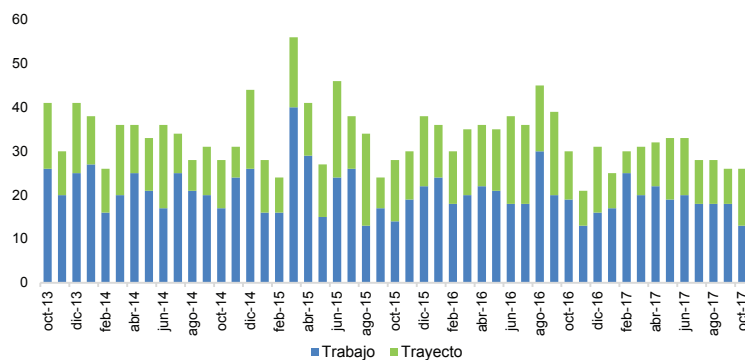

Fuente: RALF SISESAT

Actividad económica

Las actividades económicas con mayor número de fallecidos por accidentes fatales del trabajo en octubre de 2017 fueron Agricultura y Pesca con 4 casos, Industria, Construcción, Transporte y Servicios con 2 casos fatales cada una.

En accidentes fatales de trayecto en el mismo período, destacan las actividades de Construcción y Servicios con 4 casos cada una y Comercio con 3 casos fatales.

Al comparar con octubre de 2016, se puede observar que en el caso de los accidentes del trabajo, destaca el aumento en 1 caso en los sectores Agricultura y Pesca, y Comercio. Por otro lado, las actividades que disminuyeron el número de fatales fueron Construcción, Transporte e Industria con 5, 2 y 1 casos fatales menos, respectivamente.

En el caso de los accidentes de trayecto, al comparar con octubre de 2016, se puede observar que destaca el aumento en el número de accidentes fatales en el sector Comercio con 2 casos y Transporte con 1 caso. Por otro lado, el sector Agricultura y Pesca disminuyó en 1 caso fatal.

¹ Electricidad, Gas y Agua.

² Cifras actualizadas al 8 de enero de 2018.

³ Cabe destacar que estas cifras son provisionales y se modificarán debido a que existen casos de accidentes fatales que a la fecha del informe aún se encuentran en proceso de calificación.

**Accidentes fatales del trabajo y de trayecto
según actividad económica
Mutualidades e ISL
Octubre de 2016 y Octubre de 2017**

Actividades Económicas	Accidentes fatales del trabajo			Accidentes fatales de trayecto		
	Octubre de 2016 (1)	Octubre de 2017 (2)	Diferencia (2) - (1)	Octubre de 2016 (1)	Octubre de 2017 (2)	Diferencia (2) - (1)
Agricultura y Pesca	3	4	1	2	1	-1
Minería	0	0	0	0	0	0
Industria	3	2	-1	0	0	0
EGA	0	0	0	0	0	0
Construcción	7	2	-5	4	4	0
Comercio	0	1	1	1	3	2
Transporte	4	2	-2	0	1	1
Servicios	2	2	0	4	4	0
Total	19	13	-6	11	13	2

Fuente: RALF SISESAT

El índice de letalidad⁴ indica que en nuestro país durante el mes de octubre de 2017 ocurrieron 88 casos fatales cada 100.000 accidentes del trabajo. Al respecto, la actividad de Agricultura y Pesca es la que registra la mayor letalidad en los accidentes del trabajo. Por otro lado, la actividad de Servicios registra la menor letalidad en sus accidentes del trabajo en dicho mes.

**Letalidad de accidentes del trabajo según actividad económica en Mutualidades
Octubre de 2017⁵
(acc. fatales del trabajo /acc. del trabajo)
x 100.000**

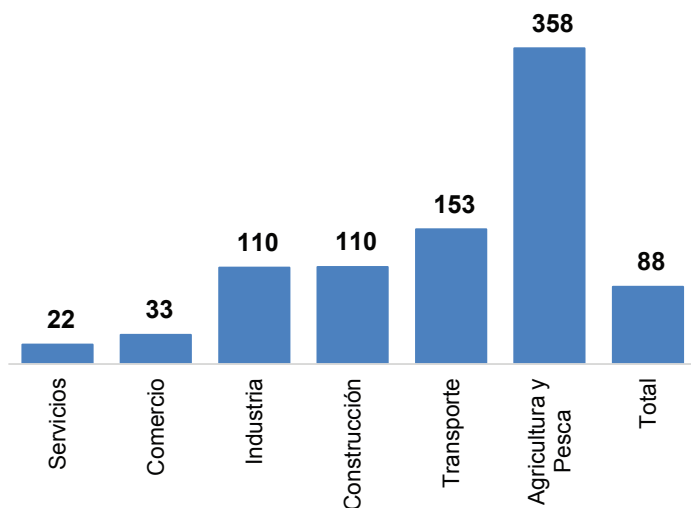

Fuente: RALF SISESAT

⁴ Número de casos fatales cada 100.000 accidentes.

⁵ En la figura no aparecen las actividades económicas Minería ni EGA, pues no presentaron accidentes fatales en Mutualidades en octubre de 2017. Además, no es posible incluir al ISL, ya que no se cuenta con datos completos de accidentes del trabajo para el cálculo del índice de letalidad para este organismo administrador.

Región

En octubre de 2017 se registraron 13 accidentes fatales del trabajo. Las regiones que presentaron accidentes fueron Biobío con 3 casos, Valparaíso y Metropolitana con 2 casos cada una, seguidos de las regiones de Antofagasta, Libertador, Maule, Araucanía, Los Lagos y Magallanes con 1 caso fatal cada una.

**Accidentes fatales del trabajo por región
Mutualidades e ISL
Octubre de 2017**

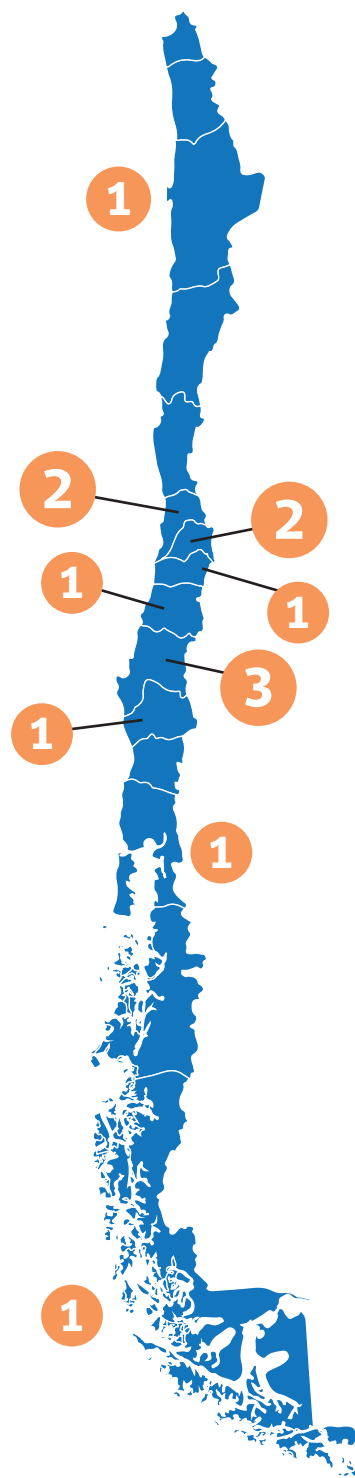

Fuente: RALF SISESAT

Enfermedades Profesionales

Evolución mensual

En octubre de 2017 se diagnosticaron 1.241 enfermedades profesionales en las Mutualidades⁶.

Se debe tener presente que a contar del mes de julio de 2015, se incorporan al registro de enfermedades profesionales a aquellas que causan incapacidad permanente o muerte sin tiempo perdido.

Enfermedades profesionales diagnosticadas en Mutualidades Octubre de 2013 - Octubre de 2017

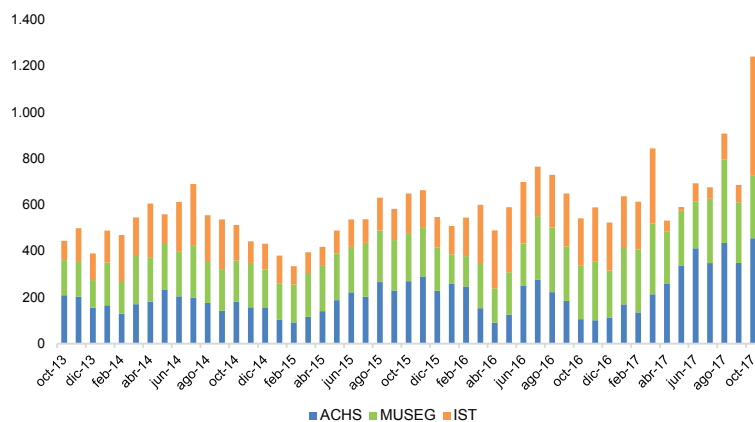

Fuente: Boletines Estadísticos SUSESO

Prestaciones económicas⁷

Pensiones vigentes

En el mes de octubre de 2017 se encontraban vigentes 32.583 pensiones. Estas pensiones se descomponen en Invalidez parcial (9.649), Invalidez total (3.351), Gran invalidez (647), Viudez (11.958), Madres de hijo de filiación no matrimonial (1.381), Orfandad (5.194) y Otras pensiones (403).

Monto promedio de beneficios y días pagados por subsidios Mutualidades e ISL Octubre de 2016 - Octubre de 2017 (\$ de Octubre de 2017)¹⁰

	oct-2016	nov-2016	dic-2016	ene-2017	feb-2017	mar-2017	abr-2017	may-2017	jun-2017	jul-2017	ago-2017	sep-2017	oct-2017
Monto promedio pagado por día de subsidio ¹¹ (\$)	19.740	20.270	19.947	20.374	22.333	20.779	21.146	20.984	20.680	21.163	21.556	21.086	22.046
Monto promedio pagado por indemnización ¹² (\$)	2.960.076	3.352.692	3.551.552	3.430.454	3.113.112	4.267.556	2.813.124	2.917.442	2.691.188	3.357.581	3.450.085	3.193.930	3.452.048
Monto promedio de pensiones vigentes ^{13,14} (\$)	171.891	171.357	175.155	177.331	179.613	179.545	181.072	179.599	179.701	179.775	176.655	177.900	185.026
Invalidez parcial	190.136	188.263	195.925	194.207	198.345	191.000	195.984	197.711	191.466	198.285	193.761	190.276	201.459
Invalidez total	299.640	300.604	306.873	308.849	313.702	319.326	331.856	322.843	343.984	326.084	323.749	330.008	366.769
Gran invalidez	373.268	382.500	386.008	384.194	382.177	404.742	395.120	387.694	412.121	424.624	397.755	400.038	390.629
Viudez	159.316	160.952	164.147	163.031	164.125	165.571	164.269	163.084	163.798	163.322	162.089	161.882	162.469
Orfandad	74.631	72.814	72.733	62.465	66.539	78.259	78.847	79.781	75.792	75.429	72.380	70.299	76.673

Fuente: Boletines Estadísticos SUSESO

⁶ Debido a que el IST ha presentado problemas en el registro de casos de enfermedades profesionales en los meses de abril a octubre, en esta ocasión no se informará sobre la participación de las Mutualidades.

⁷ Las prestaciones económicas no incluyen en el mes de octubre de 2017 los datos de la Subsecretaría de Salud Pública.

⁸ En agosto de 2016, el ISL comenzó a informar de manera desagregada las pensiones por invalidez. Lo anterior, implicó un quiebre en la serie debido a que anteriormente informaba todas las pensiones de invalidez

Pensiones vigentes de la Ley N° 16.744⁸ Mutualidades e ISL Octubre de 2013 - Octubre de 2017

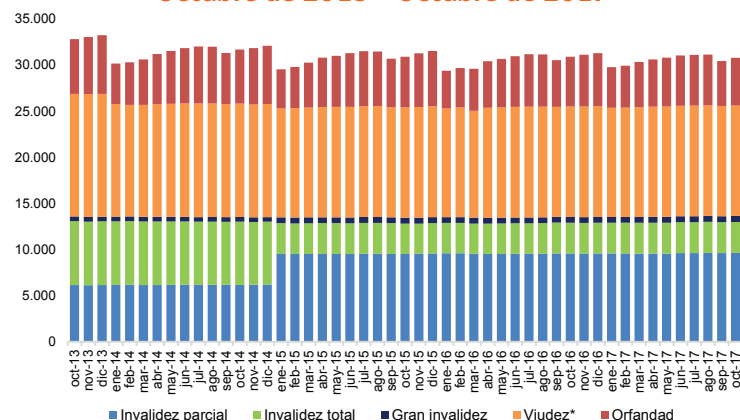

* Incluye pensiones de madres de hijo de filiación no matrimonial.

Fuente: Boletines Estadísticos SUSESO

Subsidios e indemnizaciones⁹

En octubre de 2017 se iniciaron 24.324 subsidios por accidentes del trabajo, trayecto y enfermedades profesionales en las Mutualidades, ISL y Administradores Delegados. Dicha cifra registró un aumento de 6,0% respecto a octubre de 2016.

Por su parte, el número de indemnizaciones por accidentes del trabajo, trayecto y enfermedades profesionales fue de 251 en octubre de 2017, con una disminución de -5,0% respecto al mismo mes del año anterior.

Monto de beneficios

En octubre de 2017, el monto promedio pagado por día de subsidio ascendió a \$22.046. Por su parte, el monto promedio pagado por indemnización fue de \$3.452.048 en octubre de 2017. Por último, el monto promedio pagado por pensiones osciló entre \$76.673 (Orfandad) y \$390.629 (Gran invalidez) en el mismo mes.

como pensiones de invalidez total.
⁹ Incluye información de Administradores Delegados.

¹⁰ Para deflactor se utiliza el IPC.

¹¹ Monto de subsidios pagados / N° de días de subsidios pagados.

¹² Monto total indemnizaciones pagadas / N° indemnizaciones pagadas.

¹³ Incluye administración delegada.

¹⁴ Monto total de pensiones vigentes pagadas / N° de pensiones vigentes.

Cobertura

Evolución mensual

El número de trabajadoras(es) protegidas(os) por el seguro de la Ley N°16.744 en octubre de 2017 fue 5.800.436 en las Mutualidades e ISL, lo que equivale a 69% de trabajadoras(es) ocupadas(os) en el país. Lo anterior, representó un aumento de 2,4% o de 137.140 trabajadoras(es) más que en octubre de 2016.

Al desglosar por organismo administrador, se observa que la ACHS registró el mayor aumento interanual de 3,0% en sus trabajadoras(es) protegidas(os), seguida de la MUSEG con 2,7% y el ISL con 2,1%. Por su parte, el IST disminuyó -0,3% el número de trabajadoras(es) protegidas(os).

La participación de los distintos organismos administradores en octubre de 2017 no evidenció fuertes cambios comparado con el mes anterior. Al respecto, la ACHS concentró a 41,8% de trabajadoras(es) protegidas(os). Por su parte, la MUSEG, ISL e IST protegen a 35,1%, 13,2% y 9,9% de trabajadoras(es), respectivamente.

Número de trabajadoras y trabajadores protegidos Mutualidades e ISL Octubre de 2015 - Octubre de 2017

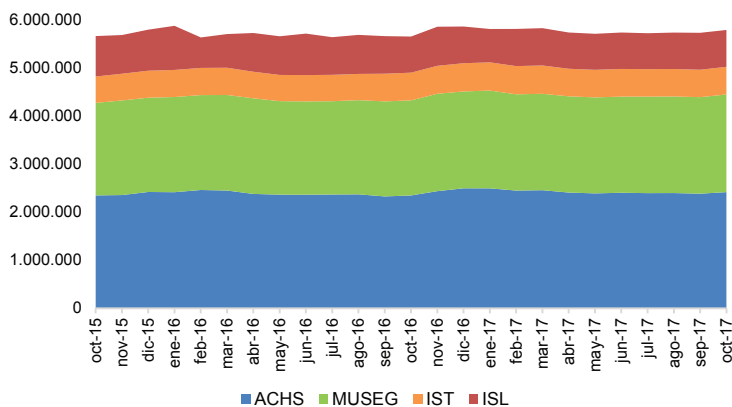

Fuente: Boletines Estadísticos SUSESO

Remuneraciones

En octubre de 2017 la remuneración imponible promedio de los cotizantes del seguro de la Ley N°16.744 fue de \$749.522. El organismo administrador con mayor remuneración imponible promedio es la ACHS con \$842.333 en octubre de 2017. Por otro lado, el ISL presenta la menor remuneración imponible promedio por cada cotizante con \$500.886.

Remuneración promedio en Mutualidades e ISL Octubre de 2017 (Remuneración Imponible / Cotizantes)

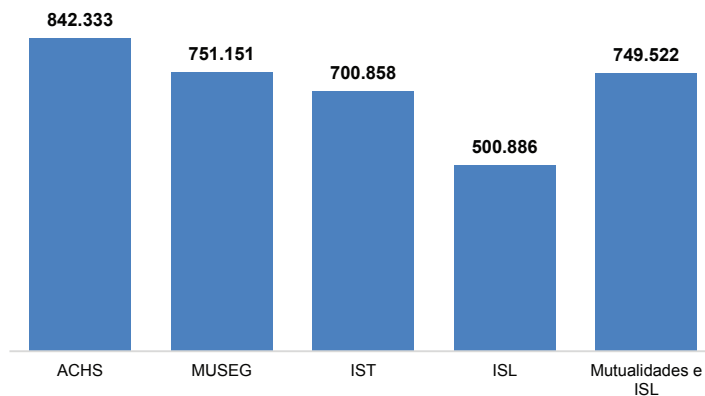

Fuente: Boletines Estadísticos SUSESO

Conoce otras publicaciones, investigaciones y proyectos en www.suseso.cl



puedes solicitar este boletín al correo publicaciones@suseso.cl