

FEBRERO DE 2018

Panorama Mensual Seguridad y Salud en el Trabajo

Contenido:

Coyuntura en Seguridad y Salud en el Trabajo



Coyuntura en Seguridad y Salud en el Trabajo

Accidentes del Trabajo y de Trayecto

Evolución mensual

En el mes de noviembre de 2017 ocurrieron 20.335 accidentes del trabajo y de trayecto en las Mutualidades. Dicha cifra se desagrega en 15.394 accidentes del trabajo y 4.941 accidentes de trayecto, lo que implica que los accidentes del trabajo y de trayecto representan el 76% y 24% de los accidentes totales, respectivamente.

Al comparar interanualmente, existió una disminución de -7,0% en los accidentes totales en noviembre de 2017. Al respecto, los accidentes del trabajo presentaron una disminución de -7,4% en relación a noviembre de 2016, por otra parte, los accidentes de trayecto disminuyeron en 5,5% en relación al mismo mes del año anterior.

Accidentes del trabajo y de trayecto en Mutualidades Noviembre de 2013 - Noviembre de 2017

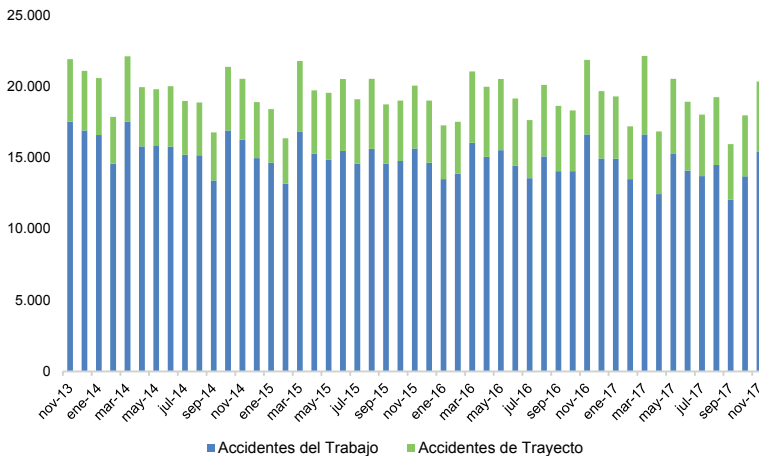

Fuente: Boletines Estadísticos SUSESO

Sexo

Los hombres protagonizaron el 62% de los accidentes totales ocurridos en noviembre de 2017, mientras que las mujeres sufrieron el 38% restante de este tipo de eventos. Respecto a los accidentes del trabajo, 67% de este tipo de accidentes fueron sufridos por hombres y 33% por mujeres. Por otro lado, los accidentes de trayecto se distribuyen en 48% y 52% entre hombres y mujeres, respectivamente, en noviembre de 2017.

Distribución por sexo de accidentes en Mutualidades Noviembre de 2017

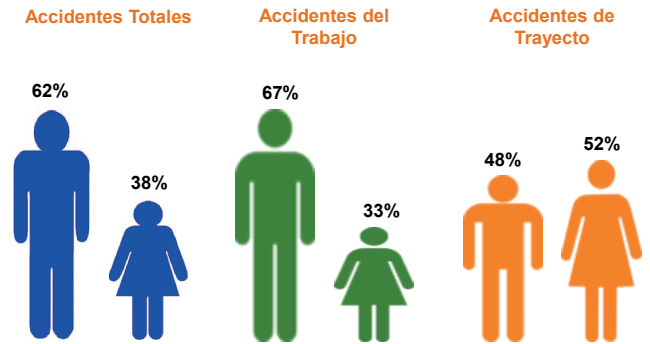

Fuente: Boletines Estadísticos SUSESO

Edad

En términos de edad, se puede afirmar que trabajadoras(es) entre 25 y 44 años son el grupo etario que sufre una mayor proporción de los accidentes totales en noviembre de 2017. En efecto, 50% de los accidentes totales fueron sufridos por personas entre 25 y 44 años en noviembre de 2017. Las distribuciones por edad de los accidentes del trabajo y de trayecto difieren levemente en noviembre de 2017, se observa una mayor acumulación de los accidentes de trayecto en el grupo entre 25 y 44 años comparado con los accidentes del trabajo.

Distribución por edad de accidentes en Mutualidades Noviembre de 2017

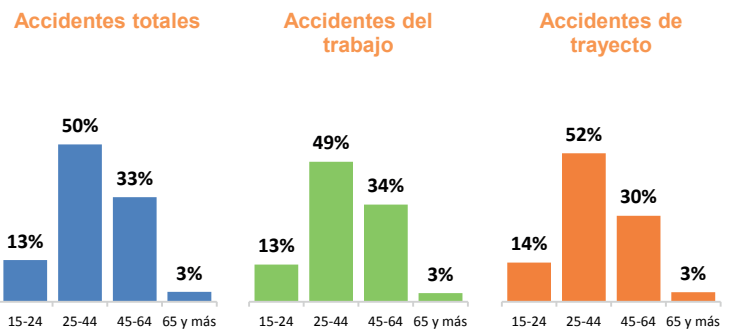

Fuente: SISESAT.

Mutualidades

En noviembre de 2017, los accidentes del trabajo ocurrieron mayoritariamente a trabajadoras(es) protegidas(os) de la Mutual de Seguridad (MUSEG) y la Asociación Chilena de Seguridad (ACHS) con un 44% y 43% del total de accidentes del trabajo, respectivamente. En el caso del Instituto de Seguridad del Trabajo (IST), un 13% de los accidentes del trabajo fueron protagonizados por trabajadoras(es) protegidas(os) por este organismo administrador en el mencionado mes.

Distribución de accidentes del trabajo por Mutualidad Noviembre de 2017

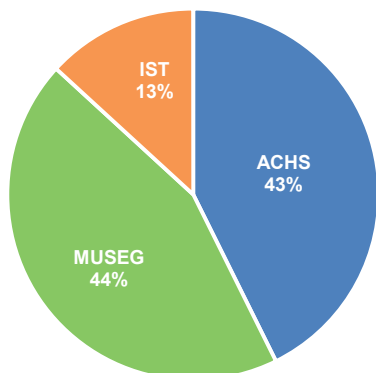

Fuente: Boletines Estadísticos SUSESO

Actividad económica

Al igual que en los meses anteriores, es la actividad Servicios la que presenta el mayor número de accidentes del trabajo en noviembre de 2017, lo anterior es consistente con la alta participación de trabajadoras(es) en dicha actividad.

En noviembre de 2017 se registró una disminución en el número de accidentes del trabajo en todas las actividades económicas al compararse con noviembre de 2016, destacan las actividades de EGA, Transporte y Minería, con reducciones de -20,4%, -13,3% y -11,1%, respectivamente.

Accidentes del trabajo por actividad económica en Mutualidades Noviembre de 2017

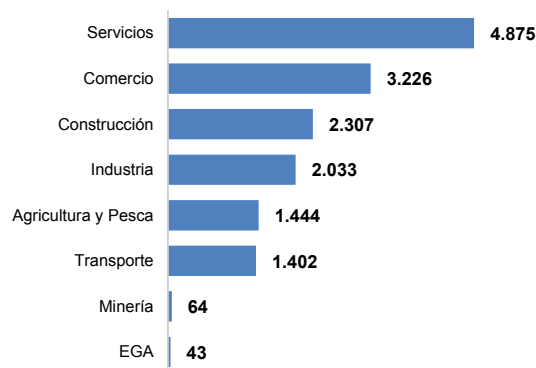

Fuente: Boletines Estadísticos SUSESO

Región

La Región Metropolitana es la región que registra el mayor número de accidentes del trabajo en noviembre de 2017 con 8.964 casos, lo cual es consistente con el tamaño de su fuerza de trabajo. En términos interanuales, en noviembre de 2017 se produce un aumento destacado en los accidentes del trabajo en la región de Coquimbo (15%), seguido de Atacama y los Lagos, ambas con (8%) y Aysén (6%). Por otro lado las disminuciones más destacadas se dieron en las regiones de Araucanía (-15%), Los Ríos (-14%) y Metropolitana (-10%).

Accidentes del trabajo por región en Mutualidades Noviembre de 2017

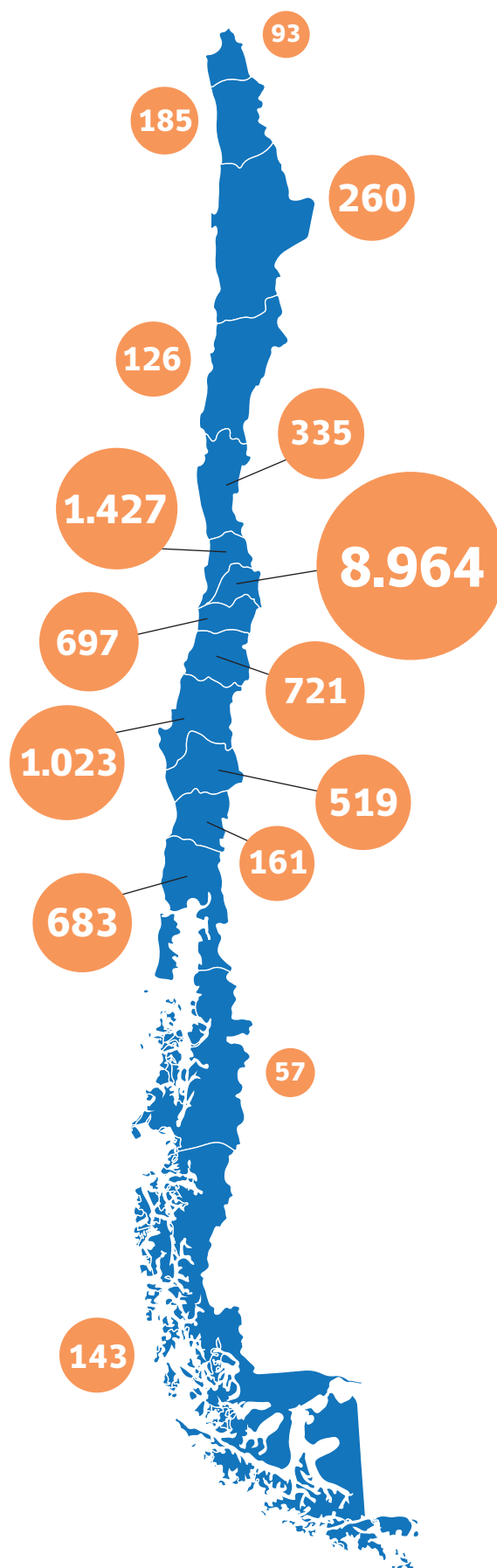

Fuente: Boletines Estadísticos SUSESO

Días perdidos por accidentes

En noviembre de 2017, se registraron 19,6 días perdidos promedio por cada accidente. Lo anterior, equivale a un aumento de 6,0% al comparar noviembre de 2017 con el mismo mes del año anterior.

Por su parte, los días perdidos promedio por cada accidente del trabajo fueron 18,3 en noviembre de 2017, lo que se traduce en un aumento de 6,2% en relación a noviembre de 2016. En el caso de los accidentes de trayecto, estos generaron 23,6 días perdidos promedio en noviembre de 2017, lo que implica un aumento de 5,1% respecto al mismo mes del año anterior.

Días perdidos promedio por accidentes en Mutualidades Noviembre de 2013 - Noviembre de 2017

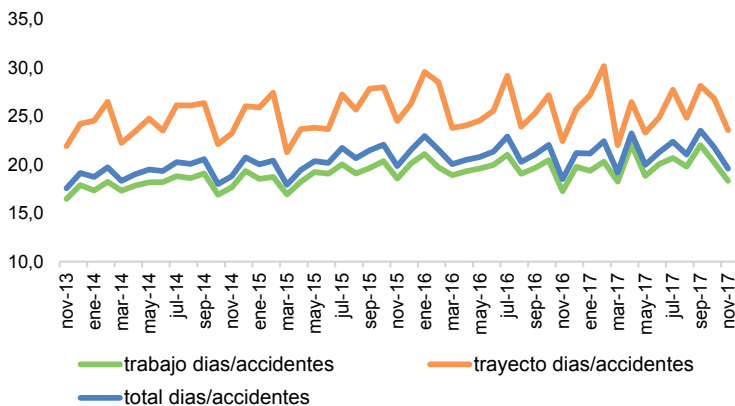

Fuente: Boletines Estadísticos SUSESO

Días perdidos por accidentes según actividad económica

Como es habitual, la actividad económica con la mayor cantidad de días perdidos promedio por cada accidente del trabajo fue Minería con 37,9 días perdidos promedio en noviembre de 2017. Por otro lado, Agricultura y Pesca, Servicios y Comercio, se ubican bajo el promedio nacional para dicho mes.

El sector que registra el mayor aumento en el número de días perdidos promedio por accidentes del trabajo es EGA¹ con (22,9%), al compararse con noviembre de 2016. Por otro lado, la única disminución la presentó Minería (-8,6%).

Días perdidos promedio por accidentes del trabajo según actividad económica en Mutualidades Noviembre de 2017

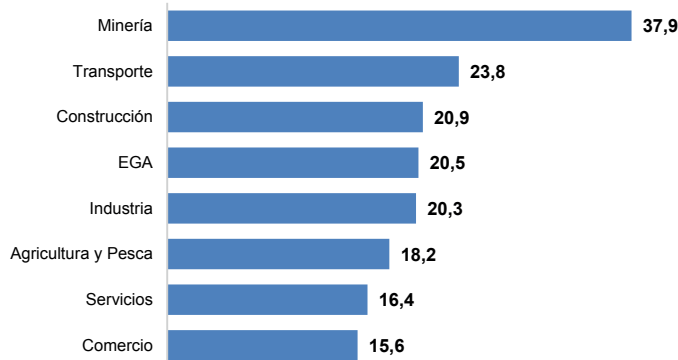

Fuente: Boletines Estadísticos SUSESO

Accidentes Fatales²

Evolución mensual

En noviembre de 2017 se calificaron 34 accidentes fatales, los que se desagregan en 20 accidentes del trabajo (58,8%) y 14 accidentes de trayecto (41,2%)³. La cifra de accidentes fatales de noviembre de 2017 presenta un aumento de 62% respecto del mismo mes del año anterior (13 casos más). En el caso de los accidentes del trabajo se observa un aumento de 54%, comparado con el mismo mes del año anterior. Por otro lado, en el caso de los accidentes de trayecto, hubo un aumento de 75%, comparado con el mismo mes del año anterior.

Accidentes fatales del trabajo y de trayecto Mutualidades e ISL Noviembre de 2013 - Noviembre de 2017

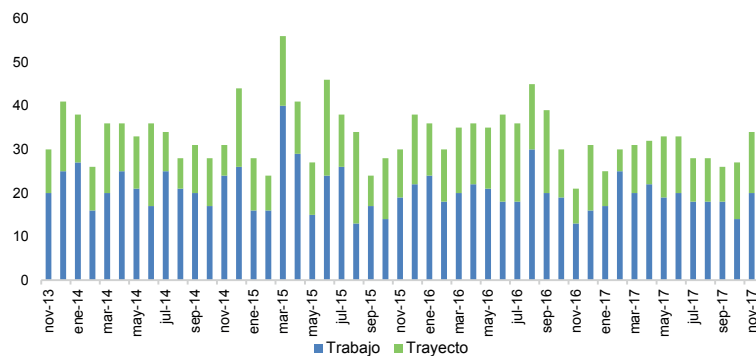

Fuente: RALF SISESAT

Actividad económica

Las actividades económicas con mayor número de fallecidos por accidentes fatales del trabajo en noviembre de 2017 fueron Construcción, Transporte y Comercio, con 8, 6 y 3 casos, respectivamente.

En accidentes fatales de trayecto en el mismo período, destaca la actividad de Servicios con 8 casos fatales.

Al comparar con noviembre de 2016, se puede observar que en el caso de los accidentes del trabajo, destacan los aumentos en los sectores Construcción, Transporte y Comercio, con 6, 4 y 3 casos, respectivamente. Por otro lado, las actividades que disminuyeron el número de fatales fueron Servicios e Industria, ambos con 3 casos y Minería con 1 caso fatal menos.

En el caso de los accidentes de trayecto, al comparar con noviembre de 2016, se puede observar que destaca el aumento en el número de accidentes fatales en el sector Servicios con 5 casos. Por otro lado, el sector Construcción disminuyó en 2 casos fatales.

¹ Electricidad, Gas y Agua.

² Cifras actualizadas al 5 de febrero de 2018.

³ Cabe destacar que estas cifras son provisionales y se modificarán debido a que existen casos de accidentes fatales que a la fecha del informe aún se encuentran en proceso de calificación.

Accidentes fatales del trabajo y de trayecto según actividad económica Mutualidades e ISL
Noviembre de 2016 y Noviembre de 2017

Actividades Económicas	Accidentes fatales del trabajo			Accidentes fatales de trayecto		
	Noviembre de 2016 (1)	Noviembre de 2017 (2)	Diferencia (2) - (1)	Noviembre de 2016 (1)	Noviembre de 2017 (2)	Diferencia (2) - (1)
Agricultura y Pesca	1	2	1	1	1	0
Minería	1	0	-1	0	0	0
Industria	3	0	-3	0	2	2
EGA	0	0	0	0	0	0
Construcción	2	8	6	3	1	-2
Comercio	0	3	3	0	1	1
Transporte	2	6	4	1	1	0
Servicios	4	1	-3	3	8	5
Total	13	20	7	8	14	6

Fuente: RALF SISESAT

El índice de letalidad⁴ indica que en nuestro país durante el mes de noviembre de 2017 ocurrieron 110 casos fatales cada 100.000 accidentes del trabajo. Al respecto, la actividad de Transporte es la que registra la mayor letalidad en los accidentes del trabajo. Por otro lado, la actividad de Servicios registra la menor letalidad en sus accidentes del trabajo en dicho mes.

Letalidad de accidentes del trabajo según actividad económica en Mutualidades
Noviembre de 2017⁵
(acc. fatales del trabajo /acc. del trabajo) x 100.000

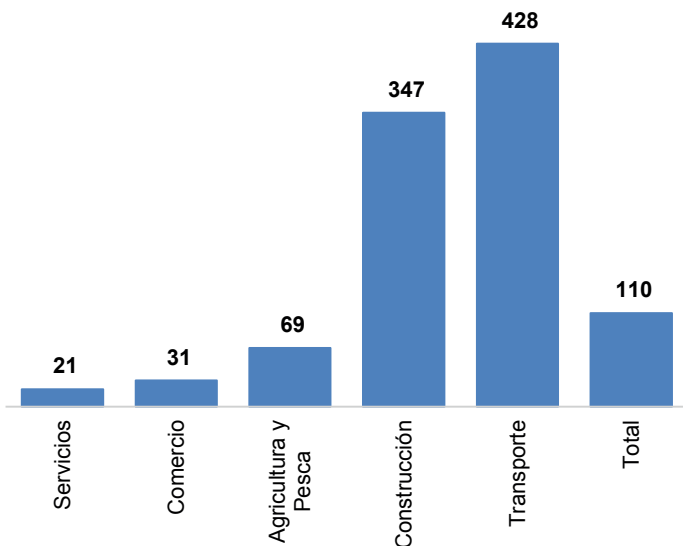

Fuente: RALF SISESAT

⁴ Número de casos fatales cada 100.000 accidentes.

⁵ En la figura no aparecen las actividades económicas Minería, Industria ni EGA, pues no presentaron accidentes fatales en Mutualidades en noviembre de 2017. Además, no es posible incluir al ISL, ya que no se cuenta con datos completos de accidentes del trabajo para el cálculo del índice de letalidad, para este organismo administrador.

Región

En noviembre de 2017 se registraron 20 accidentes fatales del trabajo. Las regiones que presentaron accidentes fueron Metropolitana y Biobío con 4 casos fatales cada una, Valparaíso, Libertador y Maule con 3 casos cada una, seguidos de las regiones de Coquimbo, Los Ríos y Aisén con 1 caso fatal cada una.

Accidentes fatales del trabajo por región Mutualidades e ISL
Noviembre de 2017

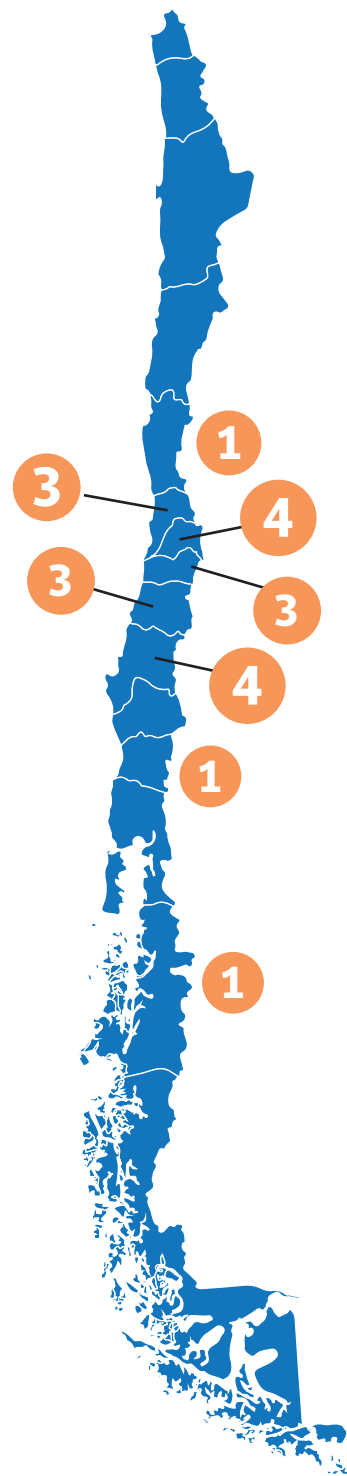

Fuente: RALF SISESAT

Enfermedades Profesionales

Evolución mensual

En noviembre de 2017 se diagnosticaron 880 enfermedades profesionales en las Mutualidades⁶.

Se debe tener presente que a contar del mes de julio de 2015, se incorporan al registro de enfermedades profesionales a aquellas que causan incapacidad permanente o muerte sin tiempo perdido.

Enfermedades profesionales diagnosticadas en Mutualidades Noviembre de 2013 - Noviembre de 2017

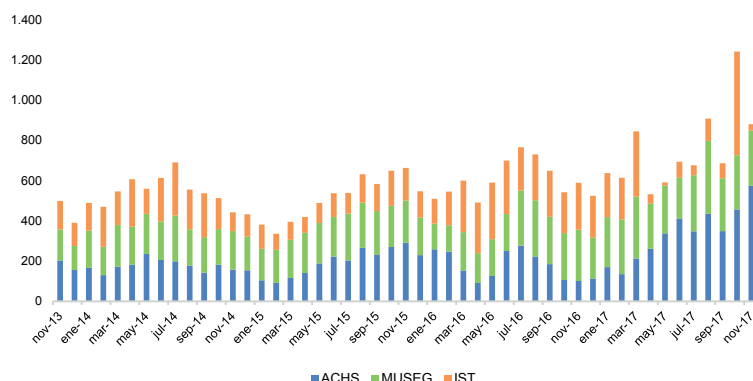

Fuente: Boletines Estadísticos SUSESO

Prestaciones económicas⁷

Pensiones vigentes

En el mes de noviembre de 2017 se encontraban vigentes 32.803 pensiones. Estas pensiones se descomponen en Invalidez parcial (9.647), Invalidez total (3.366), Gran invalidez (647), Viudez (11.972), Madres de hijo de filiación no matrimonial (1.388), Orfandad (5.381) y Otras pensiones (402).

Pensiones vigentes de la Ley N° 16.744⁸ Mutualidades e ISL

Noviembre de 2013 - Noviembre de 2017

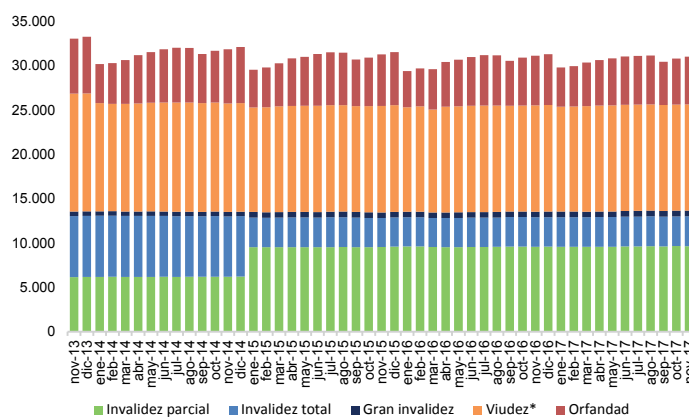

*Incluye pensiones de madres de hijo de filiación no matrimonial.

Fuente: Boletines Estadísticos SUSESO

Subsidios e indemnizaciones⁹

En noviembre de 2017 se iniciaron 25.778 subsidios por accidentes del trabajo, trayecto y enfermedades profesionales en las Mutualidades, ISL y Administradores Delegados. Dicha cifra registró un aumento de 4% respecto a noviembre de 2016.

Por su parte, el número de indemnizaciones por accidentes del trabajo, trayecto y enfermedades profesionales fue de 382 en noviembre de 2017, con un aumento de 37% respecto al mismo mes del año anterior.

Monto de beneficios

En noviembre de 2017, el monto promedio pagado por día de subsidio ascendió a \$21.289. Por su parte, el monto promedio pagado por indemnización fue de \$2.698.541 en noviembre de 2017. Por último, el monto promedio pagado por pensiones osciló entre \$73.373 (Orfandad) y \$400.782 (Gran invalidez) en el mismo mes.

Monto promedio de beneficios y días pagados por subsidios Mutualidades e ISL Noviembre de 2016 - Noviembre de 2017 (\$ de Noviembre de 2017)¹⁰

	nov-2016	dic-2016	ene-2017	feb-2017	mar-2017	abr-2017	may-2017	jun-2017	jul-2017	ago-2017	sep-2017	oct-2017	nov-2017
Monto promedio pagado por día de subsidio ¹¹ (\$)	20.240	19.918	20.344	22.300	20.749	21.115	20.954	20.650	21.133	21.617	21.198	22.065	21.289
Monto promedio pagado por indemnización ¹² (\$)	3.347.798	3.546.368	3.425.447	3.108.567	4.261.326	2.809.017	2.913.183	2.687.259	3.352.680	3.459.938	3.210.804	3.455.019	2.698.541
Monto promedio de pensiones vigentes ^{13,14} (\$)	171.107	174.899	177.073	179.350	179.282	180.808	179.337	179.439	179.513	177.160	178.840	185.185	179.396
Invalidez parcial	187.988	195.639	193.923	198.056	190.721	195.698	197.422	191.187	197.996	194.314	191.281	201.632	199.677
Invalidez total	300.166	306.425	308.398	313.244	318.860	331.372	322.372	343.482	325.608	324.673	331.752	367.085	327.684
Gran invalidez	381.942	385.445	383.634	381.619	404.151	394.544	387.128	411.519	424.004	398.891	402.151	390.965	400.782
Viudez	160.717	163.907	162.793	163.886	165.330	164.030	162.845	163.559	163.084	162.552	162.737	162.609	161.956
Orfandad	72.708	72.627	62.374	66.442	78.144	78.732	79.664	75.681	75.319	72.587	70.670	76.739	73.373

Fuente: Boletines Estadísticos SUSESO

⁶ Debido a que el IST ha presentado problemas en el registro de casos de enfermedades profesionales en los meses de abril a noviembre, en esta ocasión no se informará sobre la participación de las Mutualidades.

⁷ Las prestaciones económicas no incluyen en el mes de noviembre de 2017 los datos de la Subsecretaría de Salud Pública.

⁸ En agosto de 2016, el ISL comenzó a informar de manera desagregada las pensiones por invalidez. Lo anterior, implicó un quiebre en la serie debido a que anteriormente informaba todas las pensiones de invalidez

como pensiones de invalidez total.

⁹ Incluye información de administradores delegados.

¹⁰ Para deflactor se utiliza el IPC.

¹¹ Monto de subsidios pagados / N° de días de subsidios pagados.

¹² Monto total indemnizaciones pagadas / N° indemnizaciones pagadas.

¹³ Incluye administración delegada.

¹⁴ Monto total de pensiones vigentes pagadas / N° de pensiones vigentes.

Cobertura

Evolución mensual

El número de trabajadoras(es) protegidas(os) por el seguro de la Ley N°16.744 en noviembre de 2017 fue 5.951.562 en las Mutualidades e ISL, lo que equivale a 72% de trabajadoras(es) ocupadas(os) en el país. Lo anterior, representó un aumento de 1,4% o de 83.571 trabajadoras(es) más que en noviembre de 2016.

Al desglosar por organismo administrador, se observa que la MUSEG registró el mayor aumento interanual de 3,4% en sus trabajadoras(es) protegidas(os), seguida de la ACHS con 1,8%. Por su parte, el ISL y el IST presentaron disminuciones interanuales de -3,6% y -0,1% el número de trabajadoras(es) protegidas(os), respectivamente.

La participación de los distintos organismos administradores en noviembre de 2017 no evidenció fuertes cambios comparado con el mes anterior. Al respecto, la ACHS concentró a 41,8% de trabajadoras(es) protegidas(os). Por su parte, la MUSEG, ISL e IST protegen a 35,2%, 13,2% y 9,8% de trabajadoras(es), respectivamente.

Número de trabajadoras y trabajadores protegidos Mutualidades e ISL

Noviembre de 2015 - Noviembre de 2017

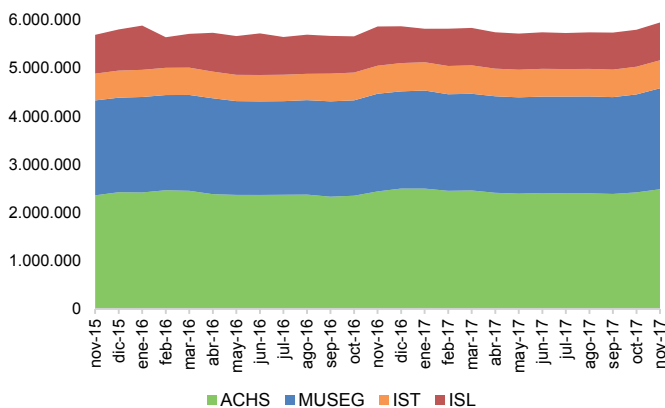

Fuente: Boletines Estadísticos SUSESO

Remuneraciones

En noviembre de 2017 la remuneración imponible promedio de los cotizantes del seguro de la Ley N°16.744 fue de \$713.282. El organismo administrador con mayor remuneración imponible promedio es la ACHS con \$788.369 en noviembre de 2017. Por otro lado, el ISL presenta la menor remuneración imponible promedio por cada cotizante con \$497.151.

Remuneración promedio en Mutualidades e ISL Noviembre de 2017 (Remuneración Imponible / Cotizantes)

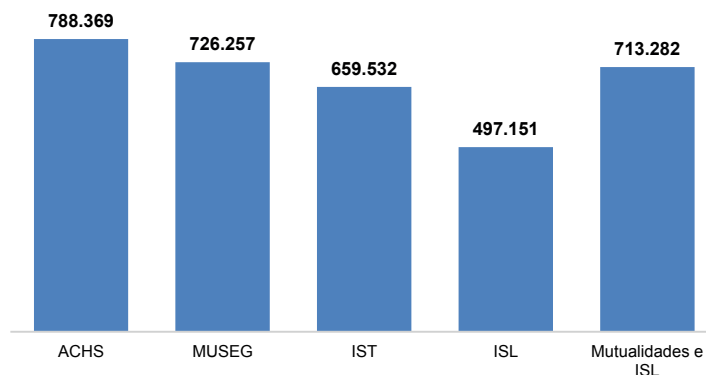

Fuente: Boletines Estadísticos SUSESO

Conoce otras publicaciones, investigaciones y proyectos en www.suseso.cl



puedes solicitar este boletín al correo publicaciones@suseso.cl