

AGOSTO DE 2019

Panorama Mensual Seguridad y Salud en el Trabajo

Contenido:

Coyuntura en Seguridad y Salud en el Trabajo.



Coyuntura en Seguridad y Salud en el Trabajo

Accidentes del Trabajo y de Trayecto

Evolución mensual

En el mes de mayo de 2019 ocurrieron 18.021 accidentes del trabajo y de trayecto en las Mutualidades. Dicha cifra se desglosa en 13.109 accidentes del trabajo y 4.912 accidentes de trayecto, lo que implica que los accidentes del trabajo y de trayecto representan el 73% y 27% de los accidentes totales, respectivamente.

Al comparar interanualmente, existió una disminución de 6,0% en los accidentes totales en mayo de 2019. Al respecto, los accidentes del trabajo presentaron una disminución de 8,5% en relación a mayo de 2018, por otra parte, los accidentes de trayecto aumentaron en 1,3% en relación al mismo mes del año anterior.

Accidentes del trabajo y de trayecto en Mutualidades Mayo de 2015 - Mayo de 2019

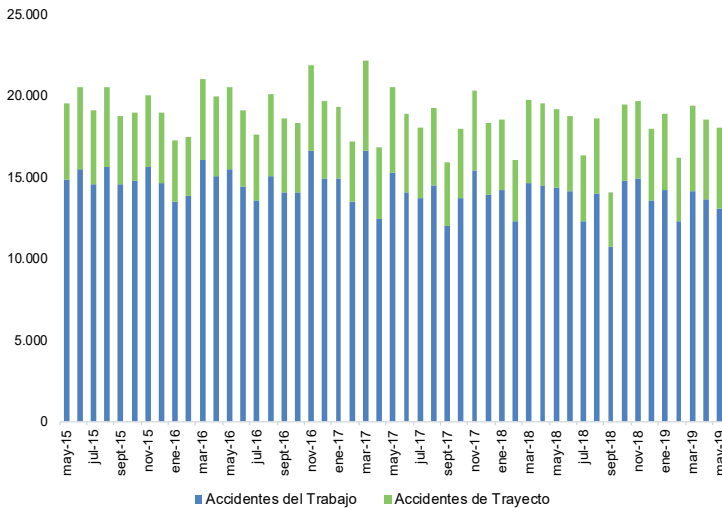

Fuente: Boletines Estadísticos SUSESO

Sexo

Los hombres protagonizaron el 62% de los accidentes totales ocurridos en mayo de 2019, mientras que las mujeres sufrieron el 38% restante de este tipo de eventos. Respecto a los accidentes del trabajo, 67% de este tipo de accidentes fueron sufridos por hombres y 33% por mujeres. Por otro lado, los accidentes de trayecto se dividen en 51% para mujeres y 49% para hombres, en mayo de 2019.

Distribución por sexo de accidentes en Mutualidades Mayo de 2019

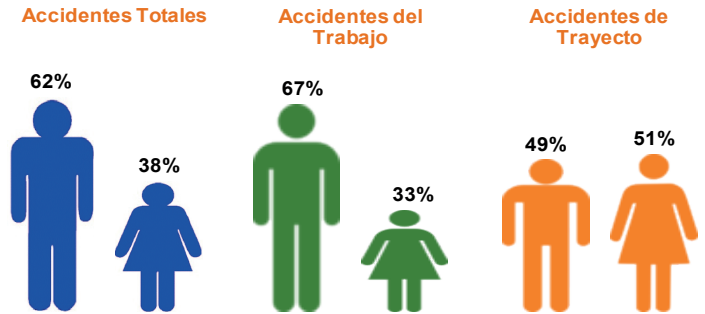

Fuente: Boletines Estadísticos SUSESO

Edad

En términos de edad, se puede afirmar que trabajadoras/es entre 25 y 44 años son el grupo etario que sufre una mayor proporción de los accidentes totales en mayo de 2019. En efecto, 51% de los accidentes totales fueron sufridos por personas entre 25 y 44 años. Las distribuciones por edad de los accidentes del trabajo y de trayecto difieren levemente en mayo de 2019, se observa una mayor acumulación de los accidentes de trayecto en el grupo entre 25 y 44 años comparado con los accidentes del trabajo.

Distribución por edad de accidentes en Mutualidades Mayo de 2019

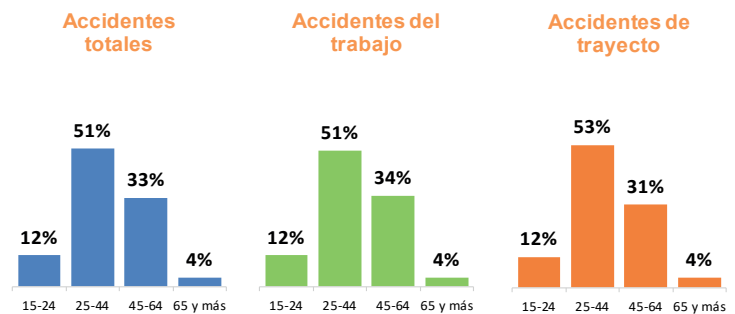

Fuente: SISESAT

Mutualidades

En mayo de 2019, los accidentes del trabajo ocurrieron mayoritariamente a trabajadoras/es protegidos de la Mutual de Seguridad (MUSEG) y Asociación Chilena de Seguridad (ACHS), con un 46% y 41%, respectivamente, del total de accidentes del trabajo. En el caso del Instituto de Seguridad del Trabajo (IST), un 14% de los accidentes del trabajo fueron protagonizados por trabajadoras/es protegidos por este organismo administrador en el mencionado mes.

Distribución de accidentes del trabajo por Mutualidad Mayo de 2019

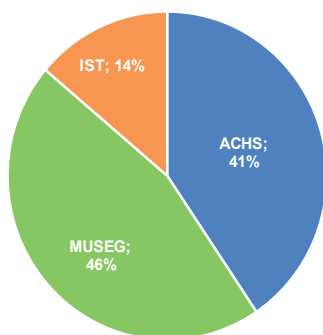

Fuente: Boletines Estadísticos SUSESO

Nota: La suma de los porcentajes puede diferir en el total al sumar con mayor número de decimales.

Actividad económica

Al igual que en los meses anteriores, es la actividad Servicios la que presenta el mayor número de accidentes del trabajo en mayo de 2019, lo anterior es consistente con la alta participación de trabajadoras y trabajadores en dicha actividad, en tanto Minería es la que presentó el menor número de accidentes del trabajo en dicho mes.

En mayo de 2019 se registró una disminución en el número de accidentes del trabajo en la mayoría de las actividades económicas comparado con mayo de 2018, destacando Minería con una disminución de 19,6% en el número de accidentes del trabajo. Por otro lado, en mayo de 2019 el único sector que presentó aumento en el número de accidentes del trabajo fue EGA¹ con 11,6%, comparado con el mismo mes del año anterior.

Accidentes del trabajo por actividad económica en Mutualidades Mayo de 2019

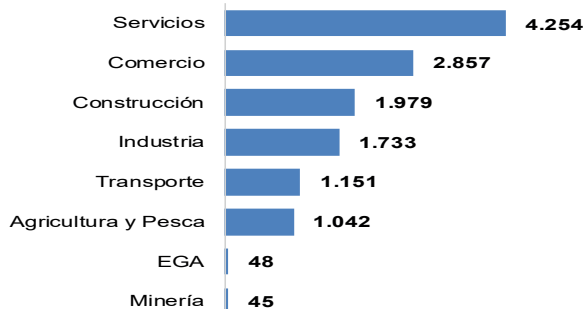

Fuente: Boletines Estadísticos SUSESO

Región

La Región Metropolitana es la región que registra el mayor número de accidentes del trabajo en mayo de 2019 con 7.294 casos, lo cual es consistente con el tamaño de su fuerza de trabajo. En términos interanuales, en mayo de 2019 se produce una reducción de los accidentes del trabajo en la mayoría de las regiones, destacando Aysén (-21,8%), Biobío (-20,2%) y Valparaíso (-13,1%). Por otro lado, los incrementos más relevantes se observan en Los Ríos (17,3%) y Magallanes (12,8%), al comparar con el mismo mes del año anterior.

Accidentes del trabajo por región en Mutualidades Mayo de 2019

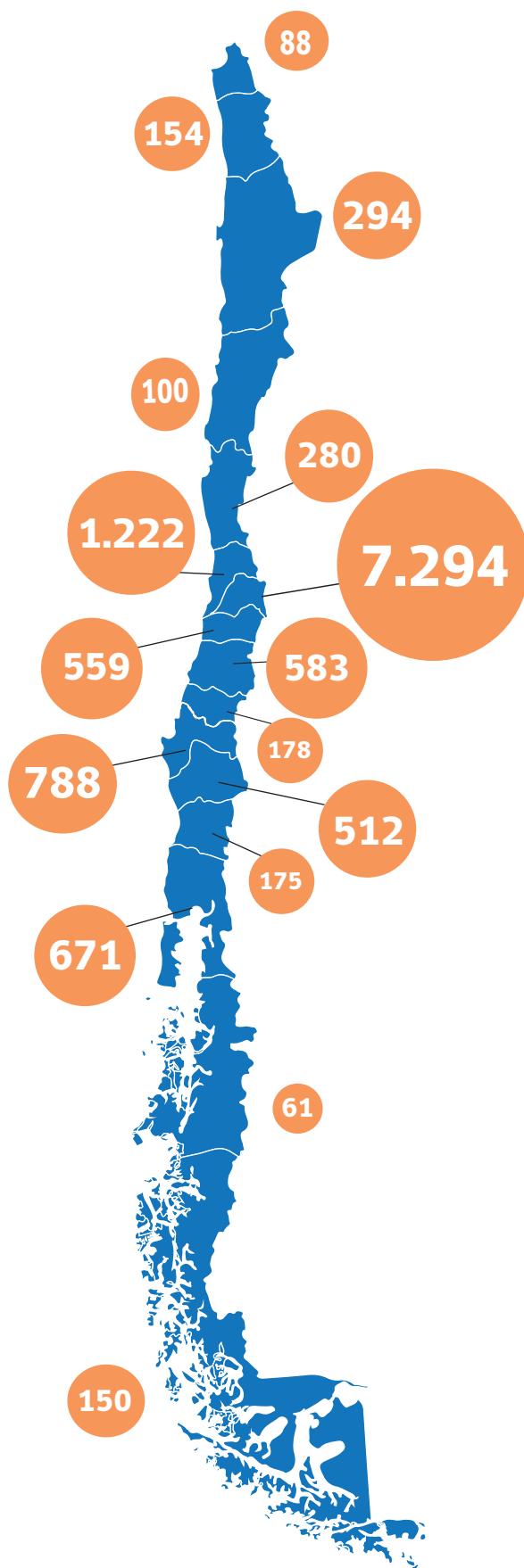

Fuente: Boletines Estadísticos SUSESO

¹ Electricidad, Gas y Agua.

Días perdidos por accidentes

En mayo de 2019, se registraron 21,0 días perdidos promedio por cada accidente. Lo anterior, equivale a una disminución de 0,5% al comparar mayo de 2019 con el mismo mes del año anterior.

Por su parte, los días perdidos promedio por cada accidente del trabajo fueron 20,0 en mayo de 2019, lo que se traduce en un aumento de 1,3% en relación a mayo de 2018. En el caso de los accidentes de trayecto, estos generaron 23,9 días perdidos promedio en mayo de 2019, lo que implica una disminución de 5,8% respecto al mismo mes del año anterior.

Días perdidos promedio por accidentes en Mutualidades Mayo de 2015 - Mayo de 2019

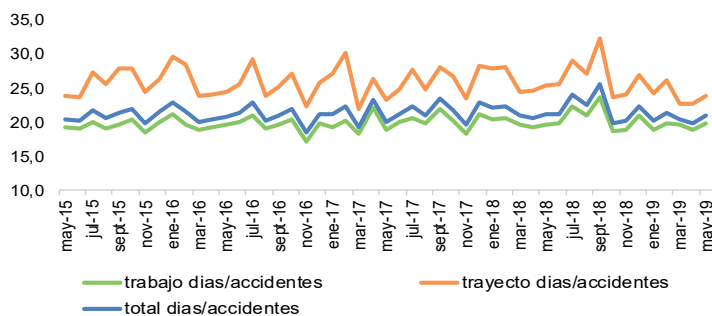

Fuente: Boletines Estadísticos SUSESO

Días perdidos por accidentes según actividad económica

Como es habitual, la actividad económica con la mayor cantidad de días perdidos promedio por cada accidente del trabajo fue Minería con 44,2 días perdidos promedio en mayo de 2019. Por otro lado, Comercio, Servicios y EGA se ubican bajo el promedio nacional para dicho mes.

Asimismo, la actividad económica EGA presentó la mayor reducción en el número de días perdidos con una disminución de 31,3%, comparado con el mismo mes del año anterior. Por otro lado, la actividad económica Minería presentó el mayor aumento con 18,4%, comparada con mayo de 2018.

Días perdidos promedio por accidentes del trabajo según actividad económica en Mutualidades Mayo de 2019

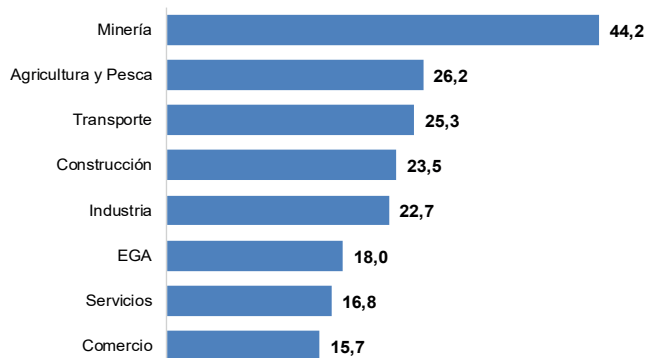

Fuente: Boletines Estadísticos SUSESO

Accidentes Fatales²⁻³

Evolución mensual

En mayo de 2019 se calificaron 23 accidentes fatales en Mutualidades e Instituto de Seguridad Laboral (ISL), los que se desagregan en 13 accidentes del trabajo (56,5%) y 10 accidentes de trayecto (43,5%). La cifra de accidentes fatales de mayo de 2019 presenta 5 casos menos comparado con el mismo mes del año anterior (28 casos en mayo de 2018). En el caso de los accidentes del trabajo hubo una disminución de 27,8% (5 casos menos), comparado con el mismo mes del año anterior. Por otro lado, en el caso de los accidentes de trayecto, no hubo variación comparado con mayo de 2018.

Accidentes fatales del trabajo y de trayecto Mutualidades e ISL Mayo de 2015 - Mayo de 2019

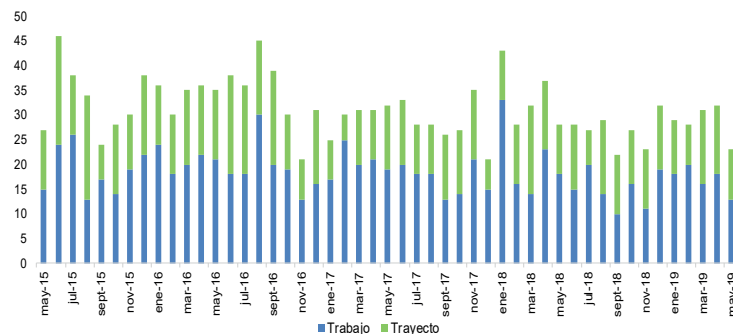

Fuente: RALF SISESAT

Actividad económica

La actividad económica con mayor número de personas fallecidas por accidentes del trabajo en mayo de 2019 fue Construcción con 5 casos fatales, seguida de Transporte y Comunicaciones, y Servicios, ambas con 3 casos fatales cada una.

En accidentes fatales de trayecto en el mismo período, la actividad de Servicios registró 3 casos fatales, seguida de Industria y Comercio, ambas con 2 casos fatales.

Al comparar con mayo de 2018, el mayor aumento en el número de accidentes fatales del trabajo se observa en Construcción con 5 casos fatales más. Por otro lado, destacan las disminuciones en los accidentes fatales en las actividades de Comercio y Servicios con 4 y 3 casos fatales menos, respectivamente.

En el caso de los accidentes de trayecto, al comparar con mayo de 2018, tenemos el mayor aumento en el número de accidentes fatales en el sector de Industria con 2 casos fatales más. Por otro lado, la actividad que más disminuyó el número de accidentes fatales en mayo de 2019 fue Comercio con 2 casos fatales menos, comparado con el mismo mes del año anterior.

² Cifras actualizadas al 6 de agosto de 2019.

³ Cabe destacar que estas cifras son provisionales y se modificarán debido a que existen casos de accidentes fatales que a la fecha del informe aún se encuentran en proceso de calificación.

**Accidentes fatales del trabajo y de trayecto
según actividad económica
Mutualidades e ISL
Mayo de 2018 y Mayo de 2019**

Actividades Económicas	Accidentes fatales del trabajo			Accidentes fatales de trayecto		
	Mayo de 2018 (1)	Mayo de 2019 (2)	Diferencia (2) - (1)	Mayo de 2018 (3)	Mayo de 2019 (4)	Diferencia (4) - (3)
Agricultura y Pesca	1	0	-1	1	0	-1
Minería	0	0	0	0	0	0
Industria	4	2	-2	0	2	2
EGA	1	0	-1	1	1	0
Construcción	0	5	5	0	1	1
Comercio	4	0	-4	4	2	-2
Transporte	2	3	1	2	1	-1
Servicios	6	3	-3	2	3	1
Total	18	13	-5	10	10	0

Fuente: RALF SISESAT

El índice de letalidad⁴ indica que en nuestro país durante el mes de mayo de 2019 ocurrieron 92 casos fatales cada 100.000 accidentes del trabajo en Mutualidades. Al respecto, la actividad de Construcción es la que registra la mayor letalidad en los accidentes del trabajo para dicho mes. Por otro lado, la actividad de Servicios registra la menor letalidad en sus accidentes del trabajo en dicho mes.

**Letalidad de accidentes del trabajo según actividad económica en Mutualidades
Mayo de 2019⁵
(acc. fatales del trabajo /acc. del trabajo)
x 100.000**

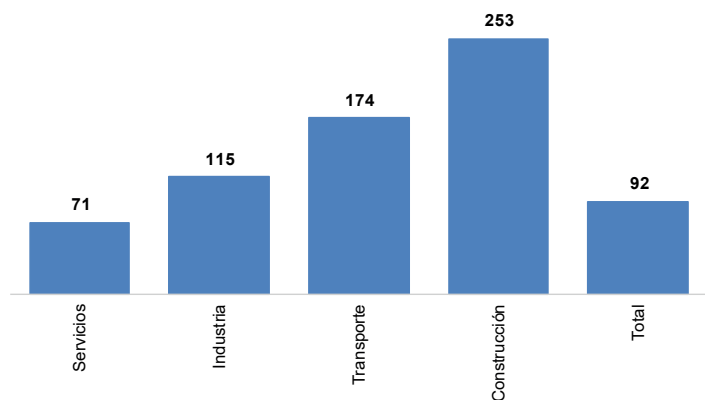

Fuente: RALF SISESAT

Región

En mayo de 2019 se registraron 13 accidentes fatales del trabajo. La región que presentó la mayor cantidad de accidentes fatales del trabajo fue la región Metropolitana con 6 casos fatales, seguida de Valparaíso y Magallanes con 2 casos fatales cada una, y Tarapacá, Coquimbo y Maule con 1 caso fatal cada una.

**Accidentes fatales del trabajo por región
Mutualidades e ISL
Mayo de 2019**

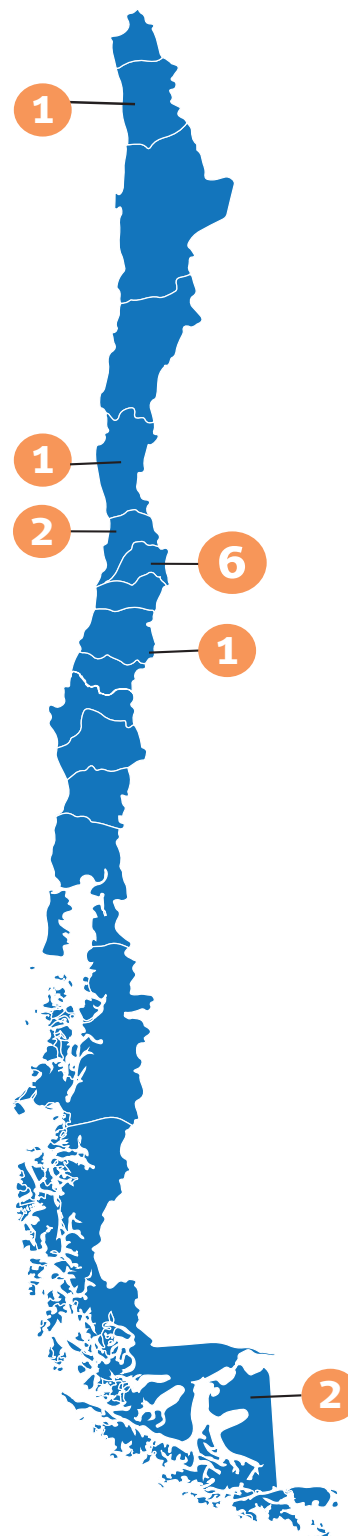

Fuente: RALF SISESAT

⁴ Número de casos fatales cada 100.000 accidentes.

⁵ En la figura no aparecen las actividades económicas Agricultura y Pesca, Minería, EGA ni Comercio, pues no presentaron accidentes fatales en Mutualidades en mayo de 2019. Además, no es posible incluir al ISL, ya que no se cuenta con datos completos de accidentes del trabajo para el cálculo del índice de letalidad, para este organismo administrador.

Enfermedades Profesionales

Evolución mensual

En mayo de 2019 se diagnosticaron 542 enfermedades profesionales en las Mutualidades⁶, lo que implicó un aumento de 1,5% respecto a mayo de 2018. Las Mutualidades presentaron comportamientos disímiles en mayo de 2019 respecto al mismo mes del año anterior. Por un lado, el IST evidenció un aumento en el número de enfermedades profesionales, la MUSEG no experimentó variación y finalmente, la ACHS disminuyó el número de enfermedades profesionales calificadas.

Enfermedades profesionales diagnosticadas en Mutualidades Mayo de 2015 - Mayo de 2019

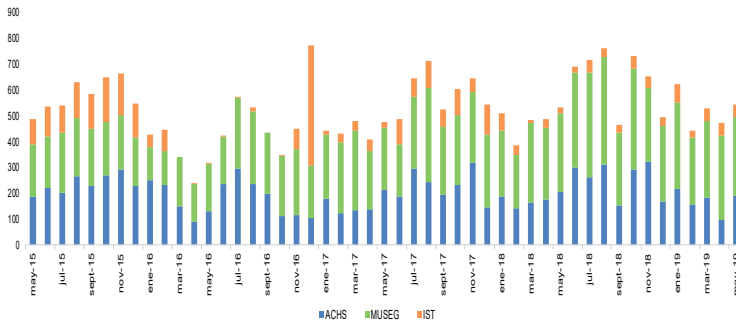

Fuente: Boletines Estadísticos SUSESO

Prestaciones económicas

Pensiones vigentes

En el mes de mayo de 2019 se encontraban vigentes 32.418 pensiones. Estas pensiones se descomponen en Invalidez parcial (9.895), Invalidez total (3.334), Gran invalidez (655), Viudez (11.899), Madres de hijo de filiación no matrimonial (1.417), Orfandad (4.860) y Otras pensiones (358).

Monto promedio de beneficios y días pagados por subsidios Mutualidades e ISL Mayo de 2018 - Mayo de 2019 (\$ de mayo de 2019)⁸

	may-2018	jun-2018	jul-2018	ago-2018	sept-2018	oct-2018	nov-2018	dic-2018	ene-2019	feb-2019	mar-2019	abr-2019	may-2019
Monto promedio pagado por día de subsidio ⁹	21.142	21.466	21.106	20.308	21.451	21.362	22.871	21.989	21.979	20.640	20.588	20.966	21.261
Monto promedio pagado por indemnización ¹⁰	3.436.773	3.308.853	3.002.827	3.330.754	3.852.221	3.203.612	3.607.082	3.443.654	3.029.435	3.534.405	3.188.057	3.915.692	3.242.738
Monto promedio de pensiones vigentes ^{11,12}	186.591	190.117	189.852	188.005	192.350	190.797	187.867	192.017	187.878	207.337	192.972	191.074	217.225
Invalidez parcial	196.182	208.940	203.149	202.102	199.826	204.504	200.769	208.499	199.538	231.775	204.905	202.954	261.489
Invalidez total	326.905	345.541	340.001	340.095	330.105	344.741	346.729	349.327	332.860	409.080	330.097	327.758	394.128
Gran invalidez	423.156	420.154	430.479	407.592	409.180	403.063	404.502	430.739	411.407	412.425	406.763	433.769	480.151
Viudez*	171.904	171.751	173.737	170.122	183.059	172.372	170.179	175.652	171.610	174.641	174.847	174.594	177.418
Orfandad	81.416	82.523	83.019	78.009	77.043	83.354	80.210	79.872	75.463	82.054	88.394	88.631	88.161

* Incluye pensiones de madre de hijo de filiación no matrimonial.

Fuente: Boletines Estadísticos SUSESO

Pensiones vigentes de la Ley N° 16.744 Mutualidades e ISL Mayo de 2015 - Mayo de 2019

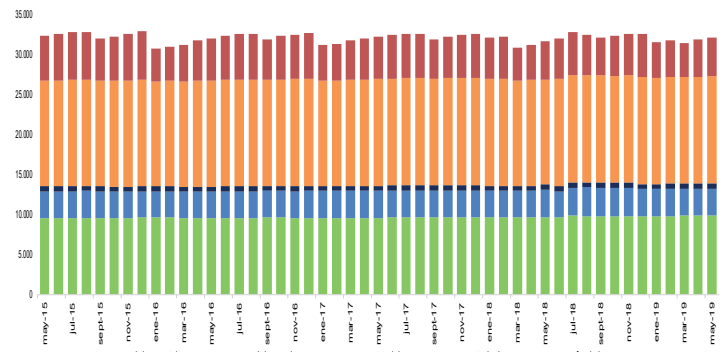

* Incluye pensiones de madres de hijo de filiación no matrimonial.

Fuente: Boletines Estadísticos SUSESO

Subsidios e indemnizaciones⁷

En mayo de 2019 se iniciaron 25.141 subsidios por accidentes del trabajo, trayecto y enfermedades profesionales en las Mutualidades, ISL y Administradores Delegados. Dicha cifra registró una disminución de 2,0% respecto a mayo de 2018.

Por su parte, el número de indemnizaciones por accidentes del trabajo, trayecto y enfermedades profesionales fue de 401 en mayo de 2019, con un aumento de 80,6% respecto al mismo mes del año anterior.

Monto de beneficios

En mayo de 2019, el monto promedio pagado por día de subsidio ascendió a \$21.261. Por su parte, el monto promedio pagado por indemnización fue de \$3.242.738 en mayo de 2019. Por último, el monto promedio pagado por pensiones osciló entre \$88.161 (Orfandad) y \$480.151 (Gran invalidez) en el mismo mes.

⁶ Las cifras por "enfermedades profesionales" de la ACHS e IST de los años 2016 y 2017 fueron corregidas por los Organismos Administradores señalados, por lo que las cifras de este panorama pueden diferir de las presentadas en versiones anteriores.

⁷ Incluye información de Administradores Delegados.

⁸ Para deflactor se utiliza el IPC.

⁹ Monto de subsidios pagados / N° de días de subsidios pagados.

¹⁰ Monto total indemnizaciones pagadas / N° indemnizaciones pagadas.

¹¹ Incluye administración delegada.

¹² Monto total de pensiones vigentes pagadas / N° de pensiones vigentes.

Cobertura

Evolución mensual

El número de trabajadoras y trabajadores protegidos por el seguro de la Ley N°16.744 en mayo de 2019 fue 6.254.721 en las Mutualidades e ISL, lo que equivale a 74% de trabajadoras/es ocupados en el país. Lo anterior, representó un aumento de 3,5% o de 212.250 trabajadoras/es más que en mayo de 2018.

Al desglosar por organismo administrador, se observa que el ISL¹³ registró el mayor aumento interanual de 5,3% en sus trabajadoras y trabajadores protegidos, seguido de la ACHS, MUSEG e IST con aumentos de 4,3%, 2,3% y 1,9%, respectivamente, comparado con mayo de 2018.

La participación de los distintos organismos administradores en mayo de 2019 no evidenció fuertes cambios comparado con el mes anterior. Al respecto, la ACHS concentró a 41,6% de trabajadoras y trabajadores protegidos. Por su parte, la MUSEG, ISL e IST protegen a 33,8%, 15,2% y 9,4% de trabajadoras/es, respectivamente.

Número de trabajadoras y trabajadores protegidos Mutualidades e ISL Mayo de 2017 - Mayo de 2019

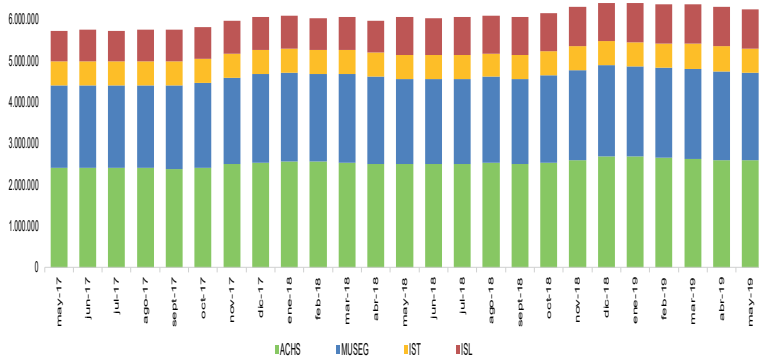

Fuente: Boletines Estadísticos SUSESO

Remuneraciones

En mayo de 2019 la remuneración imponible promedio de las y los cotizantes del seguro de la Ley N°16.744 fue de \$751.154.

El organismo administrador con mayor remuneración imponible promedio es la ACHS con \$801.394 en mayo de 2019. Por otro lado, el ISL presenta la menor remuneración imponible promedio por cada cotizante con \$532.156.

Remuneración promedio en Mutualidades e ISL Mayo de 2019 (Remuneración Imponible / Cotizantes)

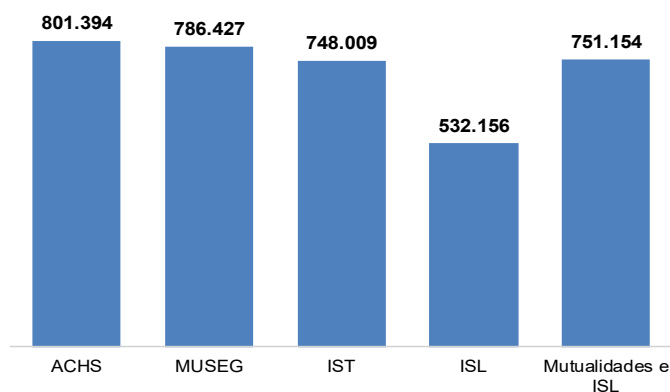

Fuente: Boletines Estadísticos SUSESO

¹³ El aumento observado en el número de trabajadoras/es del ISL a contar del mes de mayo de 2018 se debe a un proceso de mejora del procedimiento de generación de sus estadísticas de parte de ese organismo administrador.

Conoce otras publicaciones, investigaciones y proyectos en www.suseso.cl



puedes solicitar este boletín al correo publicaciones@suseso.cl